青島大新民報

郵政局認爲第三類新聞紙類

發行所 青島特別市山東路六號 青島大新民報社　發行人 孫天錫
報費 每份一角 每月一元七角 郵費六角
廣告費 每行一次 二元五角
各部電話 社長室 編輯局 營業局 印刷局 通信部
東京支社 大阪支局

男女常備神藥 健康素 各埠各大藥房均有經售 東邦製藥公司出品

擊墜敵機三四七架
拉巴爾日海軍半月來戰果

(東京中華電)對日軍戰略上之重要據點拉巴爾、敵空軍之攻擊益形猛烈、自一日以來迄十三日、此期間內敵機來襲拉巴爾累計爲一千二十八架、擊落其中三百四十七架、擊傷之數量、日方亦有十八架之自炸及未歸還機、擊墜率實爲三成三分八厘強、着實明示海軍航空部隊之武勳、其內容如左:(首爲來襲敵機數、括弧內、爲擊墜敵機數、下爲日方損害機數)△一日七十九(零)△二日四十(十)三△三日三十(十一)二△四日二十二(十八)三△六日約四十(八)二△七日約一百(三十四)二△九日約百五十(五十二)二△十二日約八十(四)一△十四日百六十二(九十九)三△十七日約二百(百二)零、計敵機來襲約一千廿八架、被擊落三百四十七架、日方損害十八架。

美空軍損失極慘重
來襲半數以上被擊墜落

(東京中華電)於拉巴爾上空擊落來襲敵機一年來以上之日海軍航空部隊、[illegible]十八日自日[illegible]、日同時於六月十[illegible]敵、向於海上地上[illegible]所獲之戰果追加發表、堅決鐵壁之日拉巴爾防禦陣之威力、於茲再度顯現、即於十七日上午敵以格拉曼B、道格拉斯SBD、布徂SF BSA卡奇斯SBSC等轟戰爆炸機約六十架、馬珍B26轟炸機約二十架、洛克特P38約六十架F4U四十格拉曼F4F及F6F約二十架、計約二百架之轟炸聯合大編隊來攻日拉巴爾、於海空地上警備萬全之防禦態勢之日軍各部隊、俟敵機詳出現、乃一齊展開果敢邀擊戰、日海軍戰鬥機隊突入成群結隊之敵編隊中、浴以猛攻、敵機八十七架乃相繼火而紛紛擊落、海陸各部隊地上防空陣及海上部隊亦相呼應、一齊開砲口、又擊落敵機十五架、由於日軍三位一體之立體的協力作戰、來襲敵機二百架中之半數以上之百二架乃應聲以其殘骸沉沒於海底、擊落敵機之內容爲:

甲、由於海軍航空部隊爲擊炸十六架(其中不確實者八架)(P38四十一架(其中不確實者五架)F4 二十四架(其中不確實者一架)F4F及F6F六架(其中不確實者一架)

乙、由於海上地上各部隊爲艦炸十五架、一方面日方損害戰鬥機隊無一架之犧牲、然船舶二艘若沉沒、對日海軍戰鬥機隊突入達二百架之敵機群中、展開空戰擊厲敵機八十七架之大戰果、而未有一架之未歸還機之近乎神業的敢來唯有驚嘆而已、更於十四日之拉巴爾航空戰日海上地上部隊擊落敵機三十四架、擊破二十架、其內容如下:

甲、擊落由於海上部隊計十三架。

乙、由於海陸軍陸上防空砲火爲二十一架。

內、擊破由於海上部隊爲二十架、是以十四日之綜合戰果於來襲敵機百六十架中、擊落爲九十九架、擊破爲二十架云。

再襲塔拉瓦摩金
敵軍事設施發生大火災

(中部太平洋○○基地中華電)日海軍航空部隊自十六日夜間至十七日未明、衝惡天氣、二次急襲吉爾貝特諸島塔拉瓦島與摩金島敵飛機場及軍事設施、排除敵方猛烈照射砲擊、戰鬥機隊執拗攻擊、投擲巨彈、塔拉瓦島飛機場前面全彈命中、發生大爆發、二處發生大火災、猛炸摩金島飛機場及附近軍事設施、使一處爆發、一處起火、日方全架安然歸還云

馬紹爾擊落敵機

(中部太平洋○○基地中華電)十六日午後敵北美型B25雙發轟炸機十二架來襲馬紹爾諸島馬洛埃拉普環礁塔羅亞島、作超低空攻擊、日海軍戰鬥機與該島所在海軍守備部隊密接協力下、加以邀擊、擊墜其二架、日方無損害云、

新島擊墜敵機三架

(南太平洋○○基地中華電)本月十三日下午P38型十二架、B25型八架、計二十架之敵編隊來襲新幾內亞島馬當西南方約六十公里之烏林根、日方由於地上火器加以邀擊、擊落B25型一架、日方僅有負傷者而已。又十六日黃昏復有P38型一架以超低空來襲馬當、阿列某西斯地區、日方由於地上火器加以捕捉、二架皆予擊落、日方無損害云。

美英機暴行
泰評論家指摘

(槃谷中華電)美英空軍盲炸之損害、正進行調查中、其計劃的暴虐狀態、將呈露日之下、泰國民對美英之敵愾日益昂揚、泰國婦人論評家週審女士、十七日夜以廣播發表指摘美英空軍兇暴之虐行爲如左:美英空軍之轟炸無罪民衆之轟炸綜合、爲將軍下次必將投下毒瓦斯彈、以滿足彼等之殘虐性、軍事施設數公里所、廣大及果樹栽培人之水田、森林園加以轟炸究何理由、吾人極難研究所及農民相思醫院、在美英空軍目中亦爲紀念瓦凱特學院亦被轟炸、又如國王安國宮殿、關拉達宮、加與國王安置殿相之聖室亦被破壞、其殘暴之轟炸、十二日之轟炸則更無法可解、足示美英之野蠻殘虐性云。

竭盡全力完遂聖戰
達成保衞東亞重大使命
吳上將訪濟各機關致詞

(濟南尾池本報特派員發)第三方面軍總司令吳化文將軍、於去年一月十八日率領四萬健兒參加和平陣營、迄今適屆週年、在此一年期間內、吳氏率領所部、以不眠不休之精神轉戰魯南、並努力地方建設、共匪爲之斂跡、山東全省三千八百萬民衆、對吳將軍保境愛民之熱心、表示極端欽仰、無不感恩戴德、而吳將軍復以一年以來仰賴全省軍政各界之熱誠愛護之處甚多、爲表示感謝之念起見、特乘參戰週年之良機、與副總司令寧春霖、參謀長郭受天及高級將校來濟、連日綱籌極爲忙碌、十八日上午十時、訪問○○部隊長、在各部隊長列席下、與○○部隊長堅固握手、對於一年間日軍當局援助衷心感謝、且表今後剿共倒潮進一步之決意、○○部隊長誇其功、且予激勵之言詞、一同乾杯後、和氣藹藹暢談、繼與吳將軍訪問作爲國府代表來濟、國府代表胡毓坤將軍、又訪問石茨最、賴井連絡部長及磯田憲兵隊長、對於絕大援助表示感謝之意、下午一時復相偕赴山東省政府、訪問唐省長、表示感謝之意、吳將軍到達省府後、當由唐省長率領各廳處長、保安隊熊副司令、省會警察署長郝緩泉、濟南市長代表秘書長李功屏、及全省民衆代表苗蘭亭等歡迎入座、吳將軍與在坐各位分別寒暄後、舉祝杯、首由唐省長致詞、大意、對吳將軍英明果敢參加和運、擁護興亞建國偉業、倍加頌揚、繼由吳將軍致辭、略謂「在過去一年來、在軍事最高領袖汪委員長領導之下、竭盡赤誠、督率所屬同大東亞戰爭勝利前途推進、以期完成復興中華、保衞東亞之使命、現在藉此和平朝氣、以同甘共苦、同生共死、集體忠誠、志願與盟邦站在一條陣線、由保境安民做起、竭盡心物兩力、期於最近期間促進聖戰之完成」等語、最後由民衆代表苗蘭亭致感謝詞、詞畢復舉祝杯、並作無間之談話、迄一時許始辭出、臨行後與在座者一一握手、省長及各廳長親自送出、並攝影留念、始行登車離去云。

舉行盛大祝賀會
各機關長官蒞臨參加

(濟南尾池本報特派員發)十九日上午十一時、第三方面軍、在軍人會館舉行祝賀會、參加者由中國方面自唐省長以下各廳處長、各機關長官、國民政府代表胡毓坤上將、榮子恒將軍、第三方面軍高級將領、由盟邦方面○○部隊長、各軍首腦、連絡部長、有野總領事、滿洲國總領事等、到有五百餘人、儀式極爲隆重、席上首由吳總司令讀表文、○○部隊長及唐省長致祝詞、并有餘興助興云、

(又訊)吳化文將軍、於午前十時、視察第三方面軍附設之濟南工廠、并○○、○○工廠云、

挺身於剿共建國
吳將軍勞苦功高
唐省長談

(濟南尾池本報特派員發)山東省長唐仰杜氏、於第三方面軍參加和平陣營週年紀念、發表談話如次:我國國策有了劃時代的轉變、中日關係也形成了嶄新的局面、吳將軍英明果斷、認清新政權的施策和國際現勢的演變、參加和平運動、擔當起建國興亞主力之一翼、在這一年之中、吳將軍統御第三方面軍全體將士、駐防於魯中一帶、挺身於剿共建國第一線、使沂蒙山區一帶匪共巢穴根本顛覆、共殘餘勢力亦將次第肅清、吳將軍對國家地方功高勞苦、極堪欽敬、所以仰杜願以至誠祝吳將軍之健康、並爲第三方面軍全體將士之前途祝福云。

成王道樂土
民衆代表感謝詞

(濟南尾池本報特派員發)山東全省民衆代表苗蘭亭氏、致感謝詞如左:第三方面軍在吳將軍統帥之下、於去年今日、參加和平反共陣線、抱定東亞人不打東亞人的決心、本擊滅英美、剿除共匪的宗意、華軍麾下四萬健兒不避一切艱險、挺身於魯中一帶山嶽、努力地方治安之建設、故魯中一帶地方治安、由吳將軍麾下之積極活躍嚴正討伐之結果、執拗頑強抵抗之共匪亦已漸次潰滅、使此人間地獄之魯南一變而爲王道樂土、此皆吳將軍之所賜也、今日恢逢吳將軍參加和運一週年之期、民衆代表山東省三千八百萬民衆、衷心誠意向吳將軍表示謝意云。

前進極爲困難
美評論家論拉巴爾戰

(阿根廷京城中華電)美軍事評論家鮑爾溫、最近於紐約泰晤士報發表一文、論述拉巴爾攻略戰之困難、其大意如次:西南太平洋反軸心軍欲擊毀日軍殲滅拉巴爾之日軍實力、實非易事、西南太平洋軍方面、每次發表日軍損失時、均富有誇大性、因此各從軍記者之報告常加誇語、謂美軍轟炸若有極重大之意義、且爲一勝利之表現、此語誤之一部原因、由於空戰戰果之報告難免雖止確、尤其於森林地或海上攻擊之宗戰成果、欲對所予敵人損失能以切實計算、實不可能、例如去歲六月西南太平洋反軸心軍司令部發表謂、對拉巴爾之空襲已使日本蒙潰滅之打擊、然後由於新幾內亞北部日軍對澳洲軍之猛烈攻擊及日機編大編隊對美軍之強烈襲擊、足以證明西南太平洋反軸心軍所發表「已使日本蒙潰滅之打擊」者、實有極大之誇張性、日軍殲滅反軸心保有相短之運輸線、其利頗多、然日軍仍能由日本本地至拉巴爾之制空權、即續派空最短之戰鬥機、亦可由南方各地或日本取道至拉巴爾、再者由中國或日本之增援亦能飛往威瓦克、因此日軍對前線之空軍損失可急速補充、此增援軍之派遣、較之反軸心軍當爲迅速、反軸心軍對拉巴爾之攻略所以遲遲不進者、其理由亦在此也云。

連日出擊予敵重創
馬加斯角陸軍機急襲記

(西南太平洋○○基地中華電)以馬加斯角及格洛斯達岬兩地點爲中心之新不列顛島之日本陸軍戰鬥、與拉巴爾方面之空中戰鬥漸行激烈化、對於上陸以來猛襲之敵軍、日陸軍航空部隊與地上部隊協力連日繼續大活躍、以下爲向馬加斯角敵上陸地點攻擊之日陸軍航空部隊松本軍曹所談航空戰實相:十二月十六日晨、部隊長突然下命令「至急準備上陸地點攻擊」、我隊勇躍出陣、以戰炸聯合即由基地離發、此次必與敵以徹底的打擊、頁然擴敵爲心及門魂、心中決意死戰、本隊刻迫近馬加斯角、角西側有白砂濱灣曲、灣中有美小島、想到已到、瞬間、編隊長機下令開始戰鬥、看前方之上空飛翔之P38型約四十架留下一部突入前來、我戰鬥機隊在轟炸隊之前對擊飛來之敵機、然敵機勇敢在角之上空迫近轟炸隊、作必死之防戰、編隊迫敵機到達上陸地點之上空、敵編遂編三艘田角東南遁走、距海岸二哩轟之海上有敵輸送船數艘迫近綠谷、悄然離洋上陸用舟艇○隻、由海上汽車拖運、右來左往、灣內之白色航跡證明敵之混亂、浴友軍機銃掃射而傷者、滿載兵員潰突而之東倒西大破者、完全大混亂之狀態、翌十七日前往攻擊途中、天氣非常惡劣、○時間在濛雨之中飛翔、雲掩海上、四百米達逐不能通岬之上空、含淚撤退、十八日天氣與昨日不同、精神飽滿、由基地飛出、此日空中誠完全痛快、敵與前同、由○○飛來、在上陸地點上空拚命警戒之我戰鬥隊、發見敵戰鬥機P38型時、混入雲中、出於敵背後之上攻擊、時頭上忽聞爆音、驚而仰視、敵機七、八架目在予等數百米達上、狙擊我機、敵上又有友軍等待、於是友軍與敵軍在角東成四層開始空中戰、友軍即對下方之P33射擊、隱雲下之敵、稍後有友軍追擊、但太過、僅斜飛者、在下等待之我等以已到好機、加以射擊、敵機遂冒黑煙而落海一架、被擊上空之敵又一機、又被友軍擊落、僅一分鐘擊落四架、在我等下潛在之敵機大驚衝上、予等瞬身上昇、敵機被在上友軍戰鬥機攻擊、加以徹底的打擊、上陸地點之敵戰鬥機多爲P38F47、僅維持上陸地點征空、被我戰鬥機攻擊、又拉巴爾方面空中戰有到底口不能言之激烈、對此爲西哈遼地區敵陣攻擊極盛、除長以下一體空軍之志氣益旺盛、在前進基地我等不以爲苦、高砂族之活躍、實令人落淚、占領敵之飛行場任清走路中揭入日章旗行我等之來、此種精神完全發揮云。

華北建設模範戰士談 (一)
認識時局勤勞奉公
鐵工廠一工頭識見卓越

華北乃大東亞戰爭之兵站基地、獻身於建設之產業戰士、實有絕大功績、於新中國之躍進途中、乃重要分子、實應予以表彰、記者某日往訪○○鐵工廠之一工頭王殿元氏、得觀其會晤、頗爲銘感、記者赴該廠後、首先由該廠勞務主任及工廠長接見、得悉王氏之經歷、王氏在該廠服務已達三年、入廠前曾在北京工業學校機械科、北京師範大學工作部、北京電車公司修理工廠、及北京大學工學院機械科等處服務十餘年、從事大型之製作、積有二十餘年之經驗、乃碩果僅存之技術工頭、機械設生故障、一經王氏檢查、立即發覺、困時此也、王氏於工作時間絕無時刻不撐持之態度、并具有謙讓和藹之性格、工作時絕不任意而爲、必先商諸各長而後開工、對工作之忠實、乃勞工界罕見人物、且對工人之養成、具有性靈之責任觀念、堪爲吾人之模範、須與得睹王氏、見其以懇切指導鐵工人之態度、遍知何勞苦、從不出怨言、王氏入廠以來、並無因私用請假之情事、某次其住屋因暴雨坍倒、廠方准其休假二日、但彼謂人曰:「在此工作緊要之今日、絕不能因私廢公」、遂未假一日、次日立即照常來廠工作、其忠於職務之情形、非一言所能盡述、原來王工頭爲四十六歲之壯年、由其面上縱橫之皺紋與堅實之皮膚、乃想見其昔日勞苦之情況、由家所著制服、又可窺見其生活之清苦、與記者互相讓座後、遂由記者發問:

問、王工頭在廠服務業已幾年?

答、由本廠成立起、迄今已服務三年有餘。

問、擔任何種工作?

答、木型製造。

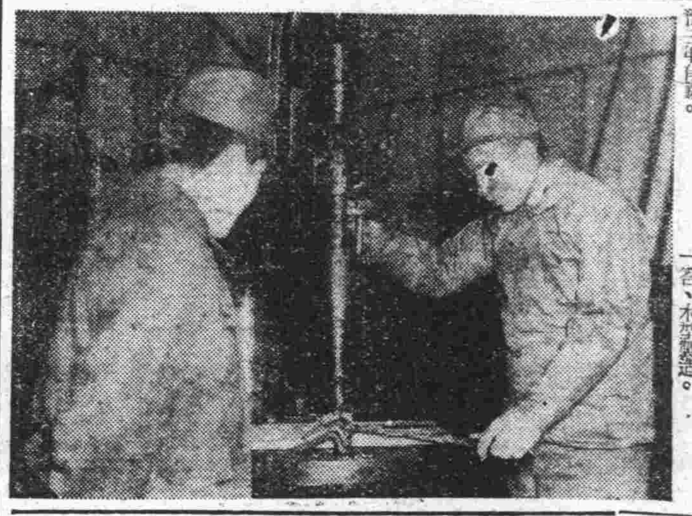

誠實爽快之回答、爲記者平日訪問的人們中所罕見者、記者以談話旣無顧忌、又不必以客氣語迂迴詢問、遂隨所欲問、王工頭亦暢快答復、茲記錄其關華北建設之點如次、王工頭乃熱心於工作、挺身於華北建設者、自○○鐵工廠成立伊始、王工頭首先入廠工作、迄今三年餘、從未曠工、兼之身體健壯、準時上班、準時退廠、勤勞奉公、從無怨言、乃爲工廠當局嘉許、勞工協會聞悉後、以其足資爲華北勞工中之模範、乃於年前發予獎狀及獎品紀念章等、於是王工頭對工作愈益振奮、王工頭每日清晨由遠在○○家中攜帶飯盒、前往遠距離之工廠上班、入晚萬家燈火後始行返家、從未忠誠他就、及另謀副業、以全副精力、注於華北建設、記者更詢王工頭之志願、其發表談話稱、大東亞戰爭勃發已二年、明年(一九四四年)即爲決戰第三年、中日兩國本「兄弟之邦」之互愛互助、已訂定同盟條約、大東亞戰爭之完成東亞、然吾等工人、常在報紙上發見貪官污吏亂發國難財乃喪心病狂之士、無愛國愛東亞之心、實大東亞戰爭完成途中之障碍、吾等工人即必須以自己血汗勞力換取相當之代價、以正常之方法、謀他日生活之完善、他日大東亞戰爭完成、生活自能日臻充裕、忍耐戰時生活之不便、乃每個國民應盡之義務、我國工人均已明瞭現時局、而能安貧奉公、又船非他國所可同日而語、且方今盟邦日本海軍在南太平洋屢遂偉大戰果、獲擊沉敵艦船相繼沉沒、美英後方工人又復罷工、其戰力消耗殆盡、已形成必敗頹勢、此又我大東亞戰爭必勝之證明也云云、記者以我同一工頭、具有如此卓見且忠心耿耿、爲完成聖戰不惜辛苦奉公工頭、勇往直前、其情實足表彰、以爲產業戰士之楷模云。(圖爲鐵工廠工作之一瞥)

國府刷新內政運營
內政部修正各行政法規

(南京中華電)國府決定設置內政部、即本諸刷新地方行政之目標、着手修正地方行政法規、同時對縣政訓練所之改組、保甲組織之強化、各省市之業主不在之土地房產之接收管理、以及地方行政會議之推進等事項、以達成中央政府及省行政之二元化爲指導之國府內政運營、已引起各方面之深切注目、蓋以往之地方行政法規、乃戰前所製訂者、對戰時下之當前時局、或略有不合、或略有不便、因此遂斷然將其各項法規加以修正、并將最近實施之、又縣政訓練所、將於各省市設置之、以縣訓練教育及地方行政實際指導爲主體、施以訓練、此後各地方官之任用、縣政訓練所學員畢業者應有優先權、此種縣訓練所之設置、對於將來地方官之培養方面、必有莫大效果、實現刷新、保甲組織、於中央方面設立全國保甲推進委員會、地方則設立保甲委員會、期保甲組織之一元化及其調查之正確化、如此保甲組織之強化、不僅於物資統制上爲一嚴行之組織體、對民衆之政治訓練指導上、亦將充分活用其機能、至各省市所有業主不在者之土地房產、從來雖亦接收管理、但未能徹底、今基於各省市業主不在土地房產管理暫行條令、首先着手於蘇浙皖三省各地之業主不在土地房產由國府接收委員會接收、并規定於本年三月以前辦理完竣、關於此等土地房產之租借事宜、則設置許可制、對事變來荒廢之各地土地調查、切實加以整理、奠定課稅整備之基礎、此外對警察制度之刷新、糧食統制等辦法之修正等劃策部門、亦有所期望也云。

行政院會議
通過要案多項

(南京中華電)十八日國府行政院會議通過要案多項、一、行政院庶務章程、二、撤銷浙江高等法院鄞縣分庭、增設浙江高等法院鄞縣分院、及浙江高等檢查署鄞縣分署、三、警察沒收物品處理事務所組織章程、四、中央公務員特種保險暫行條例、五、油糧統一管理暫行辦法、及油糧專業委員會章程、六、國父孫先生逝世紀念造林運動計劃辦法云。

食糧管理局
由農署直轄

(北京中華電)食糧管理局、自林天輔局長就任後、積極展開活躍之局務推進、更爲局務進行便利起見、由本月十七日起、遷移中南海西四所新屋辦公、并奉華北政務委員會訓令即日起、改由農務總署直轄、內部組織機構、暫時維持現狀、又該局事務科科長閻澄、自升任副局長後、所遺職務、迄未任命、已派張立勳繼任、至於秘書室方面、已增加黃祈庠、鄒少之兩秘書云、

宣傳聯絡會議
北京日大使館召開

(北京中華電)爲謀現地宣傳機關團體聯絡緊密化、在一貫之宣傳方針下、實施有計劃且統一的宣傳起見、及以強化現地宣傳爲目的、北京日本大使館十八日午前十時半、召集華北興亞奉公會、華北善鄰會、華北宣傳聯盟、華北新聞協會、華北電影公司、華北廣播協會、華北演藝協會、華北話劇協會、華北寫真作家集團、北京報道美術協會、華北商工宣傳協會、在華北日本文化協會、司令部報道部吉下中尉、以及政委會情報局日系職員、新民會中央總會日系職員等舉行第一次華北宣傳聯絡會議、先由重富報道班開始說明華北宣傳聯絡會議設置及運營要綱、次由各宣傳機關團體代表報告現況、各發表意見、然後休息、午後一時繼開、由志智調查官說明民國三十三年一月之宣傳計劃等、繼爲與關係及其他之指示、以及連絡事項之注意、午後五時散會云。

實踐全聯議案
新民總會開會協議

(北京中華電)新民會中央總會、在決戰下華北一億民衆總意旺盛之民國三十二年度、爲對全聯議案作強力之實踐、以應民衆之負託、十八日午後三時召開中央總會、進行協議云

建設部公佈
路政署組織法

(南京中華電)國府建設部頃公佈路政署組織法如次:第一條、路政署承建設部部長之命、掌理全國路政事宜、對於路政署置左列各處、一、總務處、二、鐵道處、三、分路處、第二條、總務事理左列事項、一、關於支路建設經費之籌劃支配及保管事項、二、關於鐵道公路器材之購買調整及保管事項云。

華北合作社
將召開總會

(北京中華電)華北合作事業總會、爲謀檢討本年度內華北各地合作事業計劃、并報告去年度全華北合作事業決算案起見、決於下月召集山東山西河北河南各省合作社聯合會各道辦事處、各市縣聯合會代表、舉行華北合作事業總會各地代表大會、約在二月二十七二十八兩日、現正由該總會積極籌備中云、

長辛店機工
養成所竣工

(北京中華電)華北交通公司於轄下某個處所設置鐵路工廠、以資養成機車車輛等之整備、藉期決戰時刻下輸送之完善、該公司並爲養成優秀之技術者、曾於去年四月決定使中央鐵路學院之別科工作科學院分離、新設機工養成所、而於長辛店建立新校舍中、近日因已竣工、乃於本月十八日十二點由該公司後藤副總裁以次關係社員現地軍官及多數來賓蒞臨下、舉行盛大之開所典禮云

燕扶輪學校
舉行教員講習會

(北京中華電)北京鐵路局頃於北京東城扶輪學校、召集轄下各扶輪學校校長以下中日教員一百三十名、舉行講習會、講習期間、二十二日至二十四日爲日系教員、二十九日至三十一日爲華系教員講習期間、講題爲中國經濟著名評論家黎本裕平、及著名之中國文化研究家村上知行兩氏、并亦聘請中果人講師、目下正在銳意交涉中、其課目爲中共情況、中國農村社會實況、中國文化、兵站華北現象、愛路工作理念、中國教育者之使命、中國教育情形等、此等決戰下之劃期講習會、對展員第二代使命其成國待堪期待云。

作勤共論文
萊陽中小學生

勵共委會獎金鼓勵

(北京中華電)華北勦共委員總會前爲徵各地共匪實態爲學術勦共徵文開始以來、應徵者極爲踴躍、經審查評定後、全部錄取名單業經公佈、該會頃據山東省萊陽縣勦共委員會呈送該縣中小學生呈共軍一九名所作有關反共論文、業經予以審閱、該會以該縣縣長及各該校長能注意於鼓勵學生反共意識、殊堪嘉獎、除由該總會傳令嘉獎外、并獎給該校學生等國幣二〇〇元、茲將各該校論文題目錄次:萊陽縣立中學「今歲天災人禍民不聊生應如何勤勞增產以救民命策」「今日世道不古、人欲橫流、學生應如何制止思想以救危亡策」「怎樣勦共救國」萊陽縣橫溝街小學「萬惡的八路軍」「八路軍催給養的法子」「一個參加八路軍的女人」云云

募工協議會
在北京舉行

(北京中華電)檢討本年度華北勞工募集方策之滿洲國募工協議會全體會議、已於十七日十點假北京滿洲國大使館舉行、出席者、計有滿洲國民生部福田勤員課長、華北勞工協會、滿洲國勞務興國會等關係機關人員六十餘名、席間會就昔[illegible]正後之募工方策、募工資金等加以種種懇談、至十六點始告散會云。

日衆議院
審議預算案日程

(東京中華電)日國會衆議院審議爲八十四屆國會中心之預算案、十八日在院內舉行預算委員全體懇談會、協議結果、決定具體的運營、一、預算總會自二十二日起舉行五日、一、各分科討議爲二日、然第一日舉行展開之總括的代表質問、由總務起用一名、第二日依重點的項目別、作建設的質疑、其氏名及質問順位一任委員長選事、從而衆議院二十二日開始之預算案本格的審議、以二十六日終了、二十七八兩日開分科會、二十九三十兩日討論預算案、三十一日本會議表決後送貴族院、衆議院先議十八件法律案、審議在此期間大部分終了云。

寒梅曲　青羽撰文
第三章　小室中的音樂 (18)

他們上的這座土山、實際上就是個土岡、離開地面不過兩丈來高、有幾顆細小的枯樹、有一座蓋得極簡陋的茅亭、可倒是很清靜、亭子下雖沒有人、可是斜對着遠處的長隄水榭、也能叫人看見、他們沒有去坐、走了幾步就在靠着土坡的地方、放着一把僅能坐兩個人的休息椅、艷芳就掏出手絹來撣了撣上面的塵土、說:「在這兒坐下吧!」她自己卻先鋪上了手絹坐下了。

馮子茹也就在她的身旁坐下、問說:「硯梅現在在家裡幹什麼啦?」——還含着很[illegible]心的笑容。

艷芳卻斜抬起臉兒來、擧眼睛瞪着他、說:「你淨打聽她幹什麼?你是……」

馮子茹沒等她把話說出來、就趕緊解釋、說:「並不是我要打聽她、是——我到你們家裡去的時候、看見什麼全是好的、只是你們姊妹倆、似乎是不大和睦?」

艷芳把兩隻手向膝上一拍、就扭過臉兒去不再看馮子茹、說:「本來不是親的麼!」

馮子茹覺着很奇怪了、問說:「怎麼?不是親的?……」

艷芳說:「哼!她要是過繼的、我要是我媽親生的、那——唱戲呀!受罪呀!一天到晚累個死呀!可就輪不到我啦、現在你看、硯梅、人家是小姐、我掙來錢給人家吃、人家還吃着當福等人、就說上一回瑞雲樓的那件事、受盡姑母的欺負、丟人現眼的是我、人家硯梅把五百塊錢衝着你一扔、多麼大方呀?回到家裡連一點事兒也沒有、反正還有我給她們掙去弄去就得啦!你這個人、別看你曾聽戲星、可是你聽不出人情的真假來、我偏、一聽提說起來硯梅、她就嘆氣、什麼要打聽要揭要剝皮、共鳴呀!你看她指得把指頭往硯梅的臉上戳搗不得?她捨不得、她心疼、到底人家是至親骨肉、我呀!我可是外來的、比她們買來的丫頭還不如、這時候我還能夠掙錢、她們才——雖然心裡也難說、面兒上總還不至於怎麼樣、不信我要是倒了嗓子長了癟子變成了個老奶奶、哼!你瞧吧!那我還能夠在她們的家裡住?」——艷芳低下頭去都要哭了。

馮子茹卻靠着椅子坐着、雙手按着手杖發怔。

艷芳又掏出一條花手絹擦着眼淚說:「叫你想不到的事可還有那!多着呢!」

馮子茹才說:「我眞沒有想到!」

馮子茹說:「那麼——我還有一件事情不大明白、這你可不要怪我多問、你在戲院掙的那些錢我也知道、少並不能算是少、可是若是像你那樣的戲衣、跟家中的花費米、一算計、又——像是不太夠了、請你[illegible]之告訴我說、你們有一家[illegible]戚……」

艷芳說:「[illegible]」

馮子茹說:「那麼你們可是[illegible]哪兒弄來的這[illegible]」

注冊商標
龍角散
(龍角散適應病症)
(痰咳)凡痰不化咳逆不止之人
(氣喘)凡喉咳呼吸困難之人
(頓咳)凡咳嗽頻發不能安眠之人
(流感)凡因流行感冒咳症之人
(肺病)凡肺患嗽症咳嗽無力之人
(咯血)凡痰有臭氣時帶血絲之人
(失音)凡聲音嘶啞喉嚨痛之人
(老人)凡老衰病後之虛勞咳嗽
(小兒)凡小兒之哮喘及痲疹咳嗽
龍角散旣經純優良藥之配劑故雖少量亦奏効果且香味尤非常爽快故無論病人幼童纖弱之人亦極樂服用也
痰喘咳嗽一服除根
本藥擅治無論如何難症之痰喘咳嗽、亦必使其除根、誠名藥也。原料係以高貴藥材所配製、基於學理、以東西兩洋醫術之最高技術、而精製綜合之藥也。故不特苦於長年慢性痰喘咳嗽呼吸器等病者、服之自奏神效、即急性之目下患病中者、祈購買服用一服立刻便可除根、使咽喉轉佳、其藥陶陶、而本藥治療時、決無變成肺炎、肋膜炎、肺結核等惡症之虞、是以博得佳譽。
△藥價▽
四日份 五角正
八日份 八角四分
十八日份 壹元七角
四十日份 三元三角七分
六十五日份 五元壹角六分
各處藥房均有出售
總鋪 東京市神田區豐島町 株式會社 藤井得三郎商店

凍瘡 一敷就好
本劑係防腐藥膏、與塗來藥品完全不同、一經塗敷即能補給局部營養防止化膿、很快就好了
主治 水火燙傷 刀傷跌傷 膿瘡潰爛
哈利巴
北京・天津・青島 株式會社 田邊公司

喬神
高等香煙
頤中公司

欲保障財產安全請向
三菱海上火災保險公司保險
▼種類 火災、海上、運輸、汽車
▼優點 信用卓著 資本宏大 手續簡便 保費低廉 直接保單 賠款迅速
如蒙 惠顧請以電話通知敝公司即派專門人員前去接洽
三菱公司保險部
青島館陶路三號
電話(三)六四三三號、(三)八二〇一號—(六) 掛分機二六號

殲滅平度黃縣共匪
華北綏靖軍 竹垣討伐隊 分別獲赫赫戰果

華北綏靖軍十一月攻擊侵入上埠（平度東方七公里）之八路匪交通營二百、予以大痛擊、使其四散潰走、收如次戰果、敵遺棄屍體卅具、俘虜九名、鹵獲品：步槍十七枝、同子彈十一粒、手榴彈十六個、刺刀三又竹垣討伐隊爲殲滅侵入南智家（黃縣南方五公里）之八路黃縣獨立營、十七日大舉由〇〇出發、以二縱隊殲滅急進擊、遂於擊潰兩路一部突入該部落、在該部落西方山麓鏖戰該匪二百、於本戰鬥終始立於陣頭、叱咤激勵部下中之濱□少尉、因飛來之敵彈而戰傷、於本戰鬥所獲之戰果、糧秣倉庫、覆滅一棟、敵遺棄屍體七〇、（包括將校二名）俘虜十二名、鹵獲品：迫擊炮一門、同子彈九、同脚及止板各一、步槍二〇、同子彈三五〇、手榴彈三百、刺刀九、馬匹一、軍刀一、地雷五八、其他被服糧秣書類多數

剿滅馮登瀛殘匪 益都縣長嘉獎自衛隊

（濟南分社通訊）益都縣第三區、位居邊陲、山嶺重疊、其南部一帶、爲共匪馮登瀛殘部盤踞、我方架有封鎖線、嚴加防範、自入冬以來、共匪以食糧極端缺乏、企圖向我治安地區進行擄掠、日前縣方得報有僞特務隊胡立爽率匪徒數十名、秘密侵入我三區五區邊境村莊一帶活動、首先潛過河北總民衆自衛隊以土砲手榴彈之迎頭痛擊、于縣長聞報後、當即速派保安隊、會剿於該地子胡匪包圍夾擊、當場擊斃共匪六名傷十餘名、使其倉皇遁去、我方毫未損失、且下各該隊仍在繼續搜剿、聞縣方爲此次民衆抗匪得力除予以激勵外、于縣長并發給該鄉大批手榴彈、以加强自衛云。

振奮決戰必勝氣勢 魯保安副司令訓勉部屬

（濟南分社通訊）山東省保安隊副司令熊義、爲適應決戰體制、加强必勝信念、特藉此新年新氣、訓勉所屬、以期淬刀邁進、完遂聖戰、特於前日在該部廣場召集全體官員訓話、大意如左：現在三十三年度業經開始、特召集大家貢獻幾句話、用以自勉勉人、希各注意（一）檢討過去一年來之得失、用以策勵將來、以確定本年奮鬥之決心、勇往邁進共赴時艱（二）努力悅容修養工夫、樹立剛毅光明態度、以身作則表率部屬、如能表現高級幹部的身份和品格、自然聲譽普通部隊之信仰、三、加强工作效率、革除因循敷衍兩習公事、遇到困難、不推諉、不畏縮、尤須對於內部外制他日防空、應嚴加注意、總以腳踏實地做事、無愧職守、四、今年爲大東亞戰爭必勝年、無論前方後方、均應格外努力、大家要拿出責任心來、一致向必勝途徑邁進、方克竟全功、在此非常時期、無論如何困難、務以刻苦耐勞的精神克服環境、振奮決戰必勝之氣勢、五、同人應有互助互愛之精神、與隣邦精誠團結、肅清地方匪力量戰、亦要大家一致努力、保安隊成績、定有長足之進展、極堪期待云。

宣傳會議 東臨道棉花供出

（濟南分社通訊）值此大東亞戰爭邁入決戰階段、我華北居兵站基地之重要地位、必須集結人物總力、以期完成最後之勝利、新民會東臨道總會、爲喚起國民大衆在參戰體制下、積極增產起見、於一月十七日假道公署大禮堂、舉行全道棉花供出宣傳會議、參加者有省總會宣傳處國處長傳殿長、河村參事遠藤部石原班長、以及棉產改進會岩野文部長、道總會夏部長、新毛顧問道總會幹部職員各縣顧問事務部長等五十餘人、由夏部長致開會詞、最後由國處長作懇切之訓詞、作無隔閡之懇談、對棉花之產量及以往等等情況、均有詳密之研討、預下經此會議後該道之棉花產量及供出數量定有驚人之成績云。

限期換領 汽車司機執照

關於汽車司機執照期滿換照、例年辦理有案、市警察局交通股、特於日昨發出通告、凡在本市領有汽車司機執照期限在三十二年十二月末日者、一律向該局呈請更換、以符定章、而便稽考云。

蘇淮區改淮海省 高宣傳處長接見記者 談改設行省意義四點

（徐州分社通訊）國民政府對於劃留省份、久在計劃中、今者先以蘇淮特區設立淮海省、以作劃分合省之先聲、新任省長郝鵬舉、于十三日赴京請示一切、徐海人民、十四日聽悉此訊、莫不歡騰、蘇淮宣傳處長高濱、十五日接見記者、代表郝新省長發表談話、其要點：「一此次改設行省意義有四、（一）如蘇淮區於政治上之升格、（二）如省行政區劃分之革新、（三）如特殊性發展的政治、（四）後方兵站之增强、總之淮海設省、爲八百年來之創舉云。

謀水產生物增產 青水產生物研究委員會 擬具事業計劃

青島特別市、自姚市長蒞任以來、對於施政方針、特置重點於治安、產業、文化三大政策、關於產業增產、已由主管部份積極推行、並且該部農業科長、將產五年計劃逐步實施、共事業已入本格的軌道、本年度之農產、依照市長意旨、以舉諸增產爲最大目標、惟於水產關係之方面、尚未顧及、當市長前任社會局長時代、水產設施未能進行、而青島乃水產業散地、關於水產施策、市政當局亟謀積極實施、如其政往如昔、則水產成績、將劣於之果、與忽有不及石島石臼所等地、姚市長有鑒及此、以水族館現無用途、久此廢置、甚爲可惜、特飭令植產科祭科長、從速擬具利用水族館方案、以使水產之增產、經該科特計劃方案及組織規則等完全擬竣、本年度水產增產之大計、於今春樹立、並關於名稱問題、經市長鈞裁、採用「青島水產生物研究委員會」、十八日上午十時在青島俱樂部開第一次籌備會、出席者、市長以及中日關係長官、中日水產關係者參加、因青島水產事業、需要中日雙方協力、始能圓滿發展、因爲中國方面感於技術的不足、須賴日本方面專門家之指導、故該委員會特聘請日本方面水產界之首腦參加、該委員會今後之使命、一方面從事於食殖、漁撈、漁具的改良、和學術的研究、以供獻于水產的增產、一方面培植水產專門人才、以爲技術員的養成、辦以經營所限、決向最高理想邁進、員華北水產增產之一「青島水產生物研究委員會」將於日內在青島水族館成立、此後將擬使水產五年計劃、或十年計劃方案、以促其逐步的發展、茲將三十三年度該會之事業要綱、探誌於次、

一、趣旨、爲爭取大東亞戰爭最後勝利而謀水產物之增產、特聯合本市中日水產界知名人氏、以學術研究、漁撈製造養殖三大水產技術部門俾以研究成績、指導一般水產業者、改良作業而期達到增產效果、使水產物能以普遍豐量供給各方面需求、完成戰時下自給自足之使命、實現本市兵站基地之任務、

二、工作區域、辦公地點、設於萊陽路海濱公園內（水族館舊址）講習水產技術地點、辦公處內、研究養殖地點、水產養殖置以匯泉角附近海面、研究漁撈地點、新規漁業捕撈網具研究以太平角附近海面、研究製造地點、簡易製造暫以辦公室劃定一部、至於精製工廠、設於湛山村爲永久研究處所、研究網具網造地點、附設湛山村製造所究工廠內、

三、事業計劃、養殖部門、暫以移養昆布鮑魚扇貝哈仔蠣爲第一期事業、至第二期即放養魚類以圖增產、漁撈部門、暫以章魚新規漁具漁撈法、及定置漁具漁撈法、作近海漁具研究爲第一期事業、至第二期則作遠海漁具研究製造部門、乾製品、燻製品爲第一期事業、至第二期事業則作煮製品及製具製造等事業、網具研究製造部門、以小規模網具並新規漁業爲第一期事業、以試驗研究、至第二期編造大規模漁具及製造魚介製品等事業、

四、漁民子弟水產事業養成、爲普遍學術技能、擬向各漁民地區召取漁民子弟授以海洋常識、及新規漁業運用、養殖製造及養殖得有專長、俾得返回所居地區作爲改良及指導漁業者、而廣效果。

朱督察長率屬 昨視察警戒線防務

青島市警察局督察處、朱督察長以該處負有督察各分局所轄勤務之專責、茲值舊曆年關將屆、勤務頗爲重要、在台東分局管內、經李分局長完成之警戒線、爲保障市內治安之主要建設、前由該局長實地視察、共沿線長警、對於防守是否合乎情形之需要、或能否盡職關係重大、該氏特於日昨夜晚十時、偕同督察員前往該警戒線視察、并就近附近各鄉村太平村仲家窪等處、抽查勤務、查得該警戒線防守長警及警防團員等、雖在寒風凜冽中、仍能忠於勤務實屬可嘉云。

金特務科長 巡視鄉村

青島市市內治安經市警察局及各分局督察努力維持、頗稱安定、惟查本市轄區郊村、并毗近山嶺地帶、三五成群之匪類、每有時乘機混入企圖擾擾、但每次均被先後擊退、以致匪徒無法活動、市警察局特務科金科長、爲鞏固年關佈防、爲加强防範特進一步、實施搜索工作、以清匪源起見、特於日昨會同台東分局長帶同警員前往郊外鄉村、搜索匪徒之計到達下王埠、村下王埠村經嚴密搜查後、幷往東流水各山居地帶、經十數小時之長久跋涉山地數十里、沿途觀察各村民、均安居樂業、情形良好、亦無匪徒出沒、至晚始返抵青市云。

中國方面艦隊司令長官 近藤大將蒞青 巡視部屬完畢已返滬

中國方面艦隊司令長官近藤信竹大將、偕同大橋參謀、及其他幕僚、於十一日、爲巡視華北方面蒞青、巡視青島司令部、島部隊、島部隊兵式、暨下各部隊、及其他關係各方面、事畢經由天津北京、十八日歸返上海云。

領導民衆貫徹實踐
本年新運實施綱要擬定

新民會中央總會、爲適應當前時勢之要求、貫徹華北新建設之施策、曾於去年八月二十五日更進一步擴大展開新國民運動、以剿共建國、增產救民、肅正思想、革新生活、爲去年度下半年期實踐之四大目標、華北一億民衆在政會彎方督導下曾積極展開熱烈之實踐治運、五閱月來舊對各地治安之促進貢汚之懲治、煙毒之禁絕等均獲得預期以上之成果、該期運動至本年一月九日、業已實踐期滿、該會爲謀檢討過去策勵將來起見、特通令各級總會對去年度新運實踐成果、須日起從速呈報中央、以便彙報發表、並擬定本年度新運實施要綱、訓令各級總會依照實踐、促進政治、新民會青島市總會頃已接到之後、並擬實施要綱、務力實踐、茲將本年度新運實施要綱誌之如次：

一基本方針一

本年度上半期新國民運動之實踐、適值大東亞共同宣言發表之後、爲其體實踐大東亞宣言決以宣言之精神貫徹於本期新國民運動之中、同時繼續擴過去新運之成果、及對應當前環境之要求、並採納一般民衆之希望、仍以剿共建國、增產救民、肅正思想、革新生活、爲四大目標、而以育成民衆自治自衛自給之力量爲基本工作、第一、就全本目標言、決以「剿共建國」之實踐、促進政治建設、進而達成東亞合國之獨立與和、以與大東亞宣言中之「政治網領」相配合、又以「增產救民」之實踐、促進經濟建設、進而達成東亞宣言中之經濟網領相配合又以「肅正思想」之實踐、促進文化建設、進者達成東亞文化之創造發展、以與大東亞宣言中之文化綱領相配合、又以「革新生活」之實踐使國民能有新精神、新生活、新組織、以奉行新國民運動而實踐大東亞宣言、第二、就重點工作言、在去年十二月十八日全體聯合協議會所發表之宣言中、會謂「新國民運動之四大目標、原係根據保民養民救民之原則而定、即剿共建國關於保民工作、其最後目的在於促進政治建設、增產救民屬於養民工作、其最後目的在於促進經濟建設肅正思想革新生活屬於救民工作其最後目的在於促進文化建設吾人以爲依據此四大目標及現實之環境、華北當前之要圖及新運之重點工作、端在育成民衆自治自衛自給之力量、進而完成鄉村建設、蓋爲新運初期工作之三清運動而論、清鄉固須民衆有自衛之組織、清政清鄉尤須民衆有自治之能力與決心、再就本期新運實踐之四大目標而論、剿共建國須民衆之協力、增產救民亦須民衆之奮勉而肅正思想與革新生活尤賴民衆有自覺自强之決心與自主自發之活動、故當前華北新運之推行乃至一切施策一司工作、均須以育成民衆自治自衛自給之力量、爲重點中之重點、核心中之核心、惟有如此、始能與正發揮國民總力、以克服華北當前之種種困難而貢獻於內除共禍、外殲英美之偉大使命、自今以後、吾人甚願在我政府當局之領導下、喚起華北全民、共同努力云云、本會認爲此種建議甚爲正當、應即以爲重點工作。

一指導要綱一

（一）新國民運動爲中國參戰後之自主自發的國民運動、而本會在華北則爲新國民運動之實踐指導體、本會同志均應有此自覺、須導民衆徹底實踐、以期彙續發揮新國民運動之成果、而建樹其體之業績。

（二）本會應與政府及其他團係機關緊密協力、共作指導的活動、以誘導人民作自發的活動、而達成官民一體之實、並將本要綱送達政府參考、請其製定方案協力進行。

（三）本運動應與在華北之盟邦人士的運動緊密提携、必須與其與亞蜜實運動連絡協力。

（四）新國民運動既爲國民運動、而國民運動的原理乃以「覺世牖民」、「移風易俗」爲主、非如政府法律命令之含有絕對的强制性、故本期運動仍本以往之精神、務以誘發國民之自覺自主的活動爲最高目標

（五）本年度上半期本運動之實踐、以自一月十日起至六月末止爲第一期、自七月一日起至明年一月九日止爲第二期、於假期中、各級總會、應依據本要綱分別且具體定實施方案逐漸推行。

（六）本期運動應以大東亞共同宣言之精神貫串其中、而在剿共建國、增產救民、肅正思想、革新生活之目標下、以育成民衆自治自衛自給之力量爲重點工作。

（七）本運動期間、除普遍致力於本要綱所列各項工作外、並應選擇一二工作以爲重點中之重點、特別竭力以赴、期舉其體之實效。

（八）本運動之實踐、以縣市爲基本單位、即以中央總會爲綜合指導體、以省總會爲連絡指導體、以道總會爲實踐指導體、以縣總會爲實踐推進體、而期新國民運動普遍滲透於民間。

（九）各級總會依據本計劃而製作實施方案時、可以在本會計劃範圍內因時制宜、因地制宜、因人制宜、易言之、卽在不同的時間、不同的地域、不同的階層、應分別實踐要領及實踐方法而加以運營、並將所作方案送達同級行政機關參考請其製定方案、協力推行。

（十）各級總會所擬實施方案須擬報總會轉報中央總會備案。

（寫眞係姚市長對獻萬民衣傘民衆代表訓示時情形）

勞山及卽墨區民衆 感戴市當局德政 推代表奉獻萬民衣傘

青島特別市勞山全區民衆、及卽墨第五區全區民衆、卽墨同鄉會全體會員、以過去匪患頻仍、擾亂治安、幸得賢明長官關懷民瘼、勤求民隱、以嚮備隊討伐之、而將擾亂治安之王繼玉、宮連華匪部全部捕滅、人民得以安居樂業、該勞山、卽墨全區市民爲感戴姚市長及警備隊馬總隊長之功德、特製成萬民傘、及萬民衣奉獻、於昨日（十九日）上午十時、勞山全區代表人陳寅卿、江玉泉、寶有峰、王立志等、及卽墨第五區代表人趙鏡泰、萬良玉、卽墨同鄉會代表人江子傾、陳錫三、楊玉庭等掛呈萬民傘、萬民衣、以恭頌姚市長、馬警備隊長之德政、儀式極爲隆重、市長訓詞亦極爲懇切、茲將姚市長訓詞原文錄之如後。

姚市長訓話

今天承蒙勞山全區、及卽墨第五區全體民衆奉獻萬民傘、萬民衣、這種萬民傘、萬民衣在中國過去吏治及行政方面是非常隆重的、本人對於這種隆重的獻與禮、實在是愧不敢當、事實上過去四鄉的治安、受着王繼玉、宮連華匪部的擾亂、使人民不得安居、在行政方面立場來說、是對不起諸位人民、因爲行政不良、才有這種擾人來擾亂、這麼說來、不但不敢領受這樣隆重的禮品、而實在應該對諸位引咎、諸位如此的來表示人民的眞意、本人感到異常欣快的、不得不感謝各位的誠意、今後對市民應負責任、在行政立場、是要本着自己的責任來做、這在各種的談話中、或是公私集合時都表示着我也是一個青島人我在青島有二十二年之久、回想青島在最初接收的時候、也曾發生過變亂、青島每當一次政變、必要有擾亂的人出現、現在正當大戰的時候、治安問題更爲重大、本人在各方面都要努力治安、回想去年就任的時候、卽曾以三方針爲施政的要項、卽一、確保治安、二、開發產業、三、昂揚文化、這其中最要緊的就是治安問題、到任後就注意維持治安機關的機構、警察局警備隊加以改革勞山辦事處也加以改善機構、在改革後、經盟邦陸海軍的援助、將王繼玉、宮連華匪部解決、在那時以爲我們號召要去勞山、其實大家不知道、那時遊匪李先良與青島關係很大、以致引起勞山的問題、所幸在六月左右、一個星期的工夫、就將勞山的根據地克復、克復後認爲必定要有一次大的衝突於是趕緊修路、在陸地方面裝置電話、電信、並在海的方面設置連絡汽艇、也取得連絡、在七月二十一日有五千人來反攻、這在勞山區、沙子口一帶的人都知道、青山黃山一帶戰爭得很利害、黃山成爲紅山了、那次血戰以後、反攻的各種困難都解除了、於是又想到勞山以外的卽墨、要想解決治安問題、必定先要卽墨的治安穩固不可、所以又做第二次的計劃、由卽墨着手、首先將仙家寨的警察撤消、改爲警備隊去駐防、並在陰島地方、也派警備隊去、僥倖託大之福、及盟邦的援助、於去年十一月十二月間舉是完全解決、將三都河的阻力打破、卽墨八區九區歸復、可以解除痛苦、以後零星的反攻、是不致於失敗的、如此、卽墨得陸續半年、對大部份的匪部、用武力解決、對小部份的匪、就要辦保甲制度、保甲最重要的是自衛團、今後對於治安、是本着這種方針着看向前做去、尤其是對於勞山的問題、本人藉着機會也簡單的來說一說、勞山是一個最好的地方、青島自接收以後、對於勞山的經營、除了沈鴻烈在市長任內修了一條道路以外、別無他建設、最可惜的是由流清河到青山黃山的一條道路未修成、只是以勞頂、下清宮爲根據地要到青山黃山就要翻山越嶺、費很長的時間、是非常困難的、所以說、要想肅清勞山的治安、必定要把這段路修通不可、修通這條道路、匪徒自然是無法隱藏、這個計劃固然是市長的責任、而人民也必須要努力、格外的援助政府完成這個最大的希望、再就是最近在十一月十四日八路軍騷擾到市區邊境來了、但是在青島沒有治光、並且在藍村一帶八路軍還被繳械、這次卽墨有如此好的成績、完全是人民的力量、人民修築壕修得快、防禦能拼看、如果壕壘在十一月十四以前沒有修好、八路軍的反攻是會更利害的、幸賴人民出力修好、盟邦陸軍的不分晝夜的援助、再侵犯是不容易的、卽墨人民非常協力求治安確保、今後關於治安的確保、就是要修道路、勞山、卽墨的人民應該要認清、修建道路完全是爲勞山卽墨人修的修的道路以後、青島的人去遊逛、總是要化錢的、這對於勞山卽墨的收入、也是相當大的、現在大家受些委屈將來子孫們是能得到快樂的、本人以市民的資格、本着良心認爲應該這樣做的、至於開發產業後、認爲勞山如果能繼續五年是可以成爲一個極安居樂業區、勞山區大部是在海、今年極力提倡水產、勞山方面今後用養殖的方法、養鮑魚、海帶、西施舌、在水產方面發展是很有希望並且在山中石頭縫中有土的地方就可以生長東西出來、今年預備種島蘗種、一年以後、石山中有土的地方、都可以生出島蘗來、這種島蘗的皮可以做種子、膝心可以編網鑑、尤其是在將來、無論是官地、或是公地、都要增產爲種、如勞山這種一地開發後、政府也好、人民也有飯吃、海地有海的利用、山地有山的利用、前途是非常的有希望、卽墨的前途更是偉大、要知道在青島做一個市民、將來本身和子孫都可以得到幸福的、所以這個大的計劃、無論是戰爭或是和平都要進行的、（下略）

台西放發賑票 今明日放粮

時屆嚴冬、一般赤貧居民、戰慄於凜冽寒風中、啼飢號寒、情實堪憐、況值茲舊曆年關、托缽乞討、尤爲困難、特由台西大紳商、慨解義囊、躋躋捐輸、集款購得大宗地瓜干、由西鎮區公所賑放、十八十九兩日業由該區分赴西鎮各區調查貧民區之赤貧居民、發給賑票、業已發放完畢、定今二十日明二十一日上午十時、在西鎮區公所發放賑糧云。

醫法常識解答
呂分局長解答

問（市民劉氏）敝啓者氏與某甲於民國廿二年結婚、生有男孩兩名、氏夫已六載未曾回家生活費用全賴娘家供給、氏夫在青、以販魚爲業、據親友傳稱氏夫與另一婦女姘度、曾於去年探得氏夫與姘婦卜居西廣場內、經前往尋覓、氏夫無奈始回家一次、停約半小時、卽外出、至今未回、本年十月、氏之九歲男孩、被氏夫由街上携去、至今亦未回來、據聞氏夫遷往西仲家窪內、民雖前往尋覓居所、然已屋內空空、無他長物、該處房東謂、氏夫已遷走數日、不知何往、並謂氏夫染有毒品嗜好、邇來氏夫嫉使無賴之徒時來氏處尋釁、似此惡意遺棄、殊屬昧盡天良、氏白計莫展、擬向官署、與其理論、然氏夫隱藏、無法查覓、擬與脫離夫婦關係、曾在報端聲述、氏夫能於一月內翻然改悟、回家安度、自無異言、否則決意與其脫離、請問對於氏夫六載不回與人姘度應犯何罪、在何處告訴、又如一月內不回、與其脫離關係是否犯罪統請明白指示爲感。

答 來函已悉、關於某甲、既有妻子、猶復與人姘度已構成刑法之妨害家庭罪癸、若恕置妻子於不顧、並六載餘而不回家、其狠毒有如是者、是則以惡言遺棄他方無疑、果有以上事實、得向該管法院請求離婚至於某甲隱避不見、應設法查覓其下落、若非逃匿他處、而仍從事居住營業於是域者、終有相見之一日、俟尋獲甲某後、當據理與之理論、倘某甲仍復執迷不悟、則約定脫離、或直接涉訟均無不可、因本邀爲親告罪也、所見如是、特此答復、

各級紙烟價改正
日總領事館發表談話

華北當局鑒於目前財政金融之情勢、爲增加華北政府收入並吸收社會浮動購買力起見、對於紙烟價格亦認爲實有改定之必要、現已將各紙煙價格從新改正、並自一月十三日起施行、在青大日本總領事館當局、昨特發表如左之談話：

自本月十三日起、改正紙烟批發零售等配給價格、比較從來價格約增二倍、此次之改正乃爲完成大東亞解放確立共榮圈爲目標、爲必須敵擊滅英美之大東亞戰爭而決勝利學大東亞物心之一切、悉集中於此十分考慮紙烟之使命及其效用、以安定華北民生爲念願、當期消費物資價格之適正、再三考慮始決定者、期待製造業者配給業者消費者均體察右趣旨、對於今後紙烟配給適正公定價格、堅持作萬全之協力、

又告示第九號所規定紙捲烟草小賣販賣價格、改正公定價格如左、（各級合以十支計）

三礮台級四元、前門級一元八角、紅錫包級一元三角、三塔級一元一角、西湖級一元、大嬰級七角、北海級六角、華道級六角、金槍級四角五、天安門級二角七、藍包級二角二、

現生油市 市氣又轉弱化

青市之現生油市、近數日來市況起伏不定、但並無顯著之漲落、十九日之現生油交易、市氣又轉弱化、較前退扱十元、以三百三十元價成交、但成交無多耳、以近中之市氣人情觀之、在春節前似無多大漲落之、待至春節以後、一般人咸謂似有上漲之情勢云。

各種雜貨 行情極冷落

青市之各種雜貨行市、近數日來因屆春節已近、故市場內之雜貨市、人情愈益冷淡、市氣亦頗弱化、故十九日之市氣冷落、各種雜貨較前微見疲弱、但未至大降、所有買賣之副、僅僅應故事而已、茲以春節將屆、二二日後即行停市、故在春節以前、所有各種雜貨市況、似無多大變化云。

營業稅課稅標準 財局擬定申報方法

青島市財政局以徵收三十二年度營業稅、將屆結束、三十三年度營業稅之課稅標準、又屆申報之期、所有申報事項、財政局擬具申報方法十一條、希各商家申報三十三年度營業稅課稅標準時特別注意之。一、凡在本市設有營業場所、以營利爲目的之商家、有應申報營業稅課稅標準之必要、一州三年度營業稅課稅標準申報書到各該管財政局徵收辦事處領取逐次填寫、一未滿一年之營業者、應將開業之月日起、至年終止之收入營業金額、全數記入之、一在同一商店內、經營數種營業時、應將營業種目、分別記入之、一將三十二年度之營業額（自一月份起至十二月份止）全數填寫、一、營業金額、屬於物品販賣業、製造販賣業、洗染業、運送業、汽車業、裝池業、牛奶業、土木建築承攬業、印刷出版業、澡塘業、理髮業、租賃物品業、花園業、餐館業、照像業、鑲牙業、旅館業、咖啡館業、娛樂場業、齋店業、一、收入金額、屬於保險業、銀行業、信託業、典當業、代理業、介紹業、電汽瓦斯供給業、妓館業、一、買賣金額、屬於不動產買賣業、一、期貨交易業、一、期貨交易金額、屬於期貨交易業、一、所有營業金額、務要據實申報、若應僞申報、或不申報者、依據本市營業稅規則第二十七條、決以相當償漏、或擬漏之營業稅、二倍以上、十倍以下之罰金處罰之、事先一再聲明、勿謂言之不預也、一、三十三年度營業稅課稅標準申報書、限三十三年一月十五日以前、送交財政局、若過期不送、則以不申報論。

財局派員 開始調查

青市財政局以三十三年度營業稅課稅標準、現已開始調查之期、特派調查員多人分區調查、希各商家務要止確申報、切實協助、不得隱匿欺侮、若應匿帳簿故意刁難者定予處罰云。

鐵騎銀瓶傳
一度廬著

第十七回 驗贓野忽病救僧人　返家鄉層剛辱宿仇（20）

打開、他瞧着、展開叫鐵方看。原來是知府發給他的一張鐵票、就是叫他捉拿在逸賓縣的殺人兇犯韓鐵方到案、只是一張新紙、上面蓋的硃印也很是鮮明、可是所填的日子却是前後個月的。陶九叫鐵方看了一眼、就趕緊又收起來了、他悄聲說：「大相公看！我到底是拿誰？我讓着獨角牛、不過是怕我的妹妹成了寡婦。我讓着大相公、就老實話、以後我有什麼爲難之處、還要求大相公在人的面兒幫忙。再說靈寶縣、在上半年死的那個余吐、外號兒叫作金刀太歲、本來就是個强盜、那次跟他們廝鬥的人、聽說是新疆來的春龍大王、也是個女强盜、强盜殺强盜、認眞說；我們不願管、與你也沒有相干。可是誰叫春龍大王沒處找了？你是當時在場的人物、說你是兇犯、你可也無言分辯、這件官司只要打上就不能輕！」鐵方說：「這很容易！請你就把我帶到府衙去吧！我去見見知府。」陶九說：「要是這麼辦、我還用費呼你大相公嗎？你聽我說：大相公你這次回來的事、我們早就知道了、可是我們不但不到你府裡去、還沒去稟報知府、這不過是找一個人、這我的夥伴們也都是睜一隻眼閉一隻眼、因爲全想以後跟大相公交個朋友！」鐵方攔手說；「不必！你們就公事公辦好了！我不找着獨角牛我決不走、只要找着獨角牛、我還是就不能輕饒。你們自管捉我、只是不能擾亂鄰家。我再同你說；金刀太歲余吐實在是我殺的、我權賓是靈寶縣要拿的兇犯！」說時、就邁步走出了屋、只見院中的那個捕役小修、手中仍然執着刀、要攔他。陶九却追出來說：「不用攔！叫韓大相公走！只是！大相公！你出這門兒的時候、請想一想、我姓陶的眞是很够面子了、以後再有什麼事、我沒辦法的時候你可別怪我！」鐵方一聽、陶九的言詞很利害、使不由得氣往上頂、然而一想；自己的世親玉嬌龍、生前縱橫江湖二十年、從不與衙中的班頭捕役動手、雪瓶也是幼承她的這個教訓、於今自己又怎可任意而爲？便壓下了怒氣、又隔着兩厢屋子的窗戶也都看了、也沒有獨角牛的蹤影、他料想獨角牛必是不敢在家中居住。便往前院去走、那陶九就追出來給他開了門、他出門時、陶九還在他的身後說：「依我的主意、還是無論誰出錢、擺一桌席和的酒兒、今天韓大相公的氣兒也出啦、以後跟獨角牛兒、面、就是能够客客氣氣地說話兒才好！」鐵方沒有言語、見黑馬仍在門外、他就騎上去、走出了小巷、巷口外的一些人見他出來了、就都圍住了馬問他、鐵方就說：「獨角牛沒在家、但我想他必是藏在城中、誰要能够將他藏的地方告訴我、我就先酬銀一百兩、若是能够將我家中昨夜被獨角牛搶走的騎人找着、我是更有重酬。」他說畢、將劍插入鞘內、就又驟馬到了大街。

呂葆林 兩科醫師
包治痔漏肛門病 專門皮膚花柳病
診所 湖北路二十六號 金城電影院對門 電話（2）二〇〇九番

東亞
卓絕之高級染色
青島 惠昌染織廠

青島天津路十四號
寶明眼鏡行
電話二三六八七

出租男女結婚大禮服
最新出品 男女禮服 儐相禮服 兒童禮服 大小禮帽 新式頭紗 花籃花把 禮堂鮮花 專供租售
瑞豐洋服店 曲阜路七號 電話二三五九六號

—奇效戒烟法—
本院依據彼得氏戒毒法並加以改良之能以七日之快速包戒各種毒品既不吐瀉又不瘋迷且無麻醉劑減量諸法之流弊可負責於毫無痛苦中舒適戒除永不再犯茲爲普救特將戒費減低一半此啓
隨時入院
華北醫院戒毒科啓
冠縣路五八號
電話（2）七二八五號

鴉片 嗎啡 海洛英 包戒
優點 住院免費 看護週到 有意想不到的妙法 戒後叫你拍案稱絕
簡章承索卽奉
醫師 董書田
青島黃島路五十號

老幼耳聾丸
羊角瘋靈藥
分銷處青島北京路天合益大藥房

營業種目
纖維課 棉花、雜纖維、綿糸布、加工綿布、絹人絹糸布、毛織物、綢緞、衛生絨、手巾、布帛製品
土産課 雜穀類、油脂類同原料、木材、其他特産物
金物課 機械工具、汽車同部分品、其他一般金屬物
雜貨課 農工業藥品、染料、橡皮製品、瓶罐頭及食料品、其他一般雜貨
三興株式會社青島支店
華名 三興公司
青島堂邑路九號
電話
支店長席 2八八八二
纖維課 綿糸布係 2六四五一
加工綿布係 布帛品係 2二七四一（夜間當直）
棉花係 2三四九六
土産課 2五三七六
金物課 2二五一七
雜貨課 2三一一四
受渡課 2三一一六
經理課 2三九九八
華人用 2五七九八

阿備司經片
健膚防寒
皮膚之於身體、主在保護內部各臟器組織及調節體溫、惟皮膚內因的營養倘有障礙、尤如女性荷爾蒙缺乏或有減退之時、輕則汗分泌停止、繼之乾燥萎縮、粗糙皹裂、此不獨使女人特有之皮膚美完全傷失、卽健康亦被害莫大、敢望女界注意及之。
阿備司經片是由內服而能收顯著効果之人造女性荷爾蒙劑、含量豐富、藥性緩和、効力强大。
（包裝）100片 500片 各大藥房均售
總發行 武田藥品工業株式會社 日本大阪市東區道修町
306

頭痛聖藥
新腦
註冊商標
醫學博士 森田資孝先生發明
立止頭痛！靈劲如神！！
腦新如遇頭腦疼痛非常難忍時、頭目眩暈神智昏迷時、或讀書過度精神疲倦時及惡醉宿酒未醒時、倘速服腦新可立見奇効、其効若響、服後三分鐘、頓覺頭目爽快神智清新、苦痛若失、有如夜月秋遊能有心曠神怡之妙、此偉績確爲本劑獨具之特長、且雖連續服用、對於腦神經或心臟胃腸等、決無副作用、亦無影響、孕婦服用亦無害
主治 偏正頭痛・頭沉神昏 頭迷眼花・腦筋疲乏 精神憂鬱・面神經痛 宿酒惡醉・暈船暈車
包裝 四包裝 七包裝 十三包裝 二十八包裝 六十二包裝 百六十二包裝
荒川長太郎合名會社

新潮

世界上的幾個老人

世上有一個人的壽命、據壽門研究壽命學的論斷、可以活到一百多歲、所以在中國的左傳疏載：上壽一百二十歲、中壽一百歲、下壽八十歲、莊子載：上壽一百歲、中壽八十歲、又淮南子載：下壽七十歲、足見活到一百歲、或一百歲以上的人、亦不算得什麼稀奇、茲特將世界各國長壽的老人、約略記載如次：

匈牙利的某一個鄉市、有一人民、叫做沙領、活到一百八十五歲、始與世長辭、到要死的最近幾年、飲食起居、猶如六七十歲的人一樣、他的兒子、也活到九十五歲。

挪威有一個農民、名雪藍頓、歿於一七九七年、時年一百六十歲、在他死亡的這一年、長子一百零三歲、但是幼子祇有九齡、可見此老在一百五十歲的時候、還過着性的生活、有生育的能力。又有一個水手、名愚根堡、身體極為強健、在六十八歲那一年、被海賊擄去充當奴役、過了十多年、到八十三歲、才設法放回家、仍然充當水手、又過了十多年、到一百一十歲、才與附近一個農家女子結婚、越十餘年、其妻死亡、又欲再娶、其老當益壯的情勢、可想而知、不過附近的年輕女子們、均以為他年紀太大、老得很不像樣子、都不願意與他結婚、遂鰥居二十多年、活到一百四十六歲、纔疾病而終、他是一個富有經驗的水手、生平嗜酒、故終死於酒。

在義境來附近、有一名谷爭者、以務農為業、生平不患病、亦不服藥、在一百一十歲、還生一個小兒子、他的第二個夫人、年八十二歲、又三十年、是一百四十歲、身體仍甚健實、氣力亦極雄壯、並且聲音洪大、目光銳亮、絕對沒有一點老邁龍鍾的樣子、活到一百五十三歲始歿。現在的人、因為七情六慾、喜怒哀樂等不如意事的關係、抑折磨不少壽數、故就過去的經驗來說、樂天知命的人、必享大年、其次的淡泊名利、不與人勾心鬥角的人、也一定是長壽的、至若長壽的原因、就是他們不知道有喜怒與哀樂。

海外短訊

瑞典新課舞蹈稅

在此次的世界戰爭中、中立國家要想維持平時體制、也是很困難的、為謀維持自己的中立、於是在思想方面、經濟方面確立戰時體制、現在的土耳其、阿根廷、瑞典等國雖已成為交戰國思想鬥爭、經濟鬥爭的舞台、而仍能維持着自己的中立、其原因、只有一個、就是因為他們的國內都已確立戰時體制、所以才能應付此種複雜的情勢。

瑞典國內的經濟機關、從來依靠德義兩國的地方很多、所以瑞典在經濟方面的苦惱是相當深刻的、但由於瑞典政府當局的善處、才能突過種種的危機、對外依存性很強的瑞典、也嘗到與交戰國不相上下的勞苦味道、國民的生活、也因為增稅及新稅園賃等的發佈實施、而相當加重了、又政府以一九四四年一月一日為期、決定課收舞蹈稅、此種意旨已由當局正式發表了、這次新稅開始的時候、卽係在十二月三十一日下晚跳舞者、於時鐘止指十二點的時候、便開始課稅、可是在舞場中參觀的看客、無論何時也不在課稅範圍內的。

羅前王投身於電影公司

一九四〇年九月六日由於和平革命的成功、羅馬尼亞國乃名實俱符的成為軸心國家了、在這兒很可哀的、乃是羅馬尼亞前國王加洛爾二世。

按這個國王對於建設歐洲新秩序的理想是有相當程度之理解的、所以便專心致力於國內政黨的統一強化、及內政的刷新等、但是鑑於猶太人對策、乃與安特內斯古將軍的意見不同、以致惹起鐵衛團的反亂、於是加洛爾二世便不得不遭受繁應的命運了、然而因為國王極度崇拜黃金、於是保護猶太人、竟成了他的信條、同時又使國家離散、可是國王的態度、因為這種事件、並未稍加改變、據最近的情報稱：該國王最近又和猶太人經營的美國某宣傳電影公司、訂立年俸三萬五千美金的雇傭契約、決定為反軸心卽猶太人的世界政策而獻身工作。

清代的薩瑪太太

連生

清世祖據奠三牲之禱、率兵入關、戰無不勝、攻無不克、及至定鼎燕京、平定東南各省之後、海內宴安、宮中一切風俗習慣、多沿用滿洲的舊俗、沒有絲毫的變更、過去係遵明代舊制、採用陰曆、當時宮裡遇新年中惟一的大事、除了打掃房屋、懸掛春聯和張燈結彩之外、就是準備祭如來佛、觀世音及祭祀堂子等項事件。

在祭祀堂子之先、陳列許多饅品酒菜、並點香燭、到祭祀堂子之際、對於誦讀祝文這種職務、係由女司祝擔任、不能令滿人代替、其他像祭如來佛、觀世音時、更非用這種女司祝不可、因為當日內庭祀神習慣、既不援遣宗室王公代表致祭、又不用宦后嬪妃躬親行禮、用女司祝讀祝文、比較用其他的人方便一點。

至若女司祝的打扮、約係旗裝、手中拿着太平鼓一個、一面唱歌、一面擊奏太平鼓、同時並舞刀進三牲禮品、在唱歌讀祝文時、均係滿語、祭祀三天、方算完成、祭神的儀式、且唱且跳、足不停留、手不住止、稱之為跳神。

女司祝的性質、就普通的情形來說、和女巫差不多、可是他們因為供職內庭的關係、身份上覺得比較女巫高貴一些、所以宮內一般的宮女、咸稱他們為薩瑪太太、日復一日、薩瑪太太這個名詞、作為士林中的茶餘酒後談話資料、在世祖順治、聖祖康熙、世宗雍正、宗室王公的家中、亦請這一般女司祝到府邸中、擔任祀神職務、所以到高宗乾隆時、以為係宮內專用、不能兼職、遂將薩瑪太太、分為兩種、一種稱為內庭薩瑪、專門在宮內擔候差遣、不能隨便使到王公府邸去司祝、一種稱為包衣薩瑪、負責宗室王公府邸一切敬神職務、彼此的界限、極為清楚、不容有絲毫的混淆、但自陰曆新年、正是內庭薩瑪及包衣薩瑪的活躍時期、民國壬子以後、改用陽曆、對於舊時一切制度、完全廢除、後來又以陰曆年為春節、現值春節伊邇、不知滿洲國皇帝宮中、此種薩瑪太太的名稱、猶存在否？

遺失居住證聲明欄

緊要聲明

遺失聲明

謝啓

招募夫役

遺失聲明

出號聲明

製工廠出讓

出號聲明

遺失聲明

出號聲明

織布廠出讓聲明

出號聲明

歸欵聲明

遺失聲明

盤聲明

遺失聲明

緊要聲明

遺失聲明

遺失聲明

華北懋業公司經理孫翊辰緊要啓事

恭頌青島市卽墨區討伐隊第三中隊杜隊長鐵錚德政

辭退聲明

焦元憲子斌啓事

遺失聲明

盤聲明

遺失聲明

出號聲明

改組聲明

反穿皮大衣
北京德順皮大衣專家出品
▲式樣新穎▼
▲價格低廉▼
勤士利 山東路六五號

光陸 壽祿福 今天兩院堂堂獻演
驚震銀壇 譽滿津京 歲暮特選 首次青來 非常大偉 鉅片
哀感頑豔社會巨片
主演 葉苓 王麗君
今朝帶露歸
美如天仙 毒如蛇蝎
迷戀女色！丟失公款！身入囹圄！
舊元旦日堂堂獻演
特選首演新片
主演 龔秋霞
千金怨
注意 舊歷元旦上午十時開演

奴隸船
十六日起廿二日止
太日本電影公司傑作
擊滅帶假面具之紳士而磨牙吮血於人面獸心之英獴之謀略與兇悍之中國民衆而崛起日本外交秘史
獵奇與戰慄恐怖巨片！
青島映画劇場 東洋劇場

上平安～明星 今天同時獻映
【新洗拷貝】明星影片公司出品負譽傑作
（老牌影后領銜）社會哀艷愛情巨片
主演 胡蝶 龔稼農 王獻齋
永遠的微笑
——名作重睹——週味無窮——
下期舊元旦獻映 上集 博愛
下集博愛 再期燈節接映

中和戲院 山東路212號 電話32322
婁 筱 強 韓
亞儒 松樵 蓉子 峯
秦 楊 劉
月樓 壽山 湘臣
今天午戲 上天台 泗洲城 青霜劍
今天夜戲 全部鐵鐘案

希望音樂會
德國烏發傑作
以此次大戰為題材 前綫與後方精神一貫令人興奮之傑作
伊爾塞、烏爾那 卡爾爾、拉塔茲 主演
十七日起廿一日止
大洋劇場

金城大戲院 大森南村西二十二號
評戲皇后 明月珠 劇界泰斗 明星
小月珠 裴昌慶 劉金霞 范喜鈴
午戲 排演新戲
夜戲 絲絨計 全部可憐秋香
每逢星期六星期日兩天午戲准演

慈光大戲院
今天公演
新華公司出品 社會諷刺巨片
主演 王熙春
野花那有家花香
下期公演 鐵窗紅淚

光陸電影院
今天公演
滿洲映畫協會出品 新滑稽片
主演 白玫
新婚記
下期公演 野花那有家花香

光陸東鎮分院 電話30558
暫停封箱
舊歷元旦日起 日夜開演

華東診所
花柳梅毒 三期梅毒限日斷根
急慢淋病
魚口橫痃
軟硬下疳
診所地址
(1)

國醫 齊雲生
統治內外兩科 大方脈婦孺等症

國醫 孫師邈
上海中國醫學院畢業 精治內外兩科
上午十時至下午三時 門診餘時出診

特效淋藥
此藥片治男淋女濁，藥到病除，服法簡便 各地藥房均售
（每盒24片）
淋-尿-治
天津柳韓洋行

節省煤炭利器出現！
標準型 電力吹風機
能燃燒碎煤 能增強火力
家庭工廠商號飯館均宜按裝
亞東電機廠啓 青島博山路二十一號 電話二一六九三號

小孩哭的研究

小孩子有了病，他不會用話來述說，他所能表示的，只是筋肉的工作，和顏面表情罷了。在小孩子病的時候，最習見的現象就是哭，所以作母親的只有憑他的哭來注意他的疾病。

生後六個月小孩子的哭聲：用力高聲，是表示不自在，這時要代他按摩一下。哭時欠伸，是表示睡眠不足。高聲用力哭，頭向左右動，是表示頭痛或耳朵痛，腿部緊縮用力間歇的哭，是表示腹痛，哭聲哀哀而不出淚，是表示飢餓。一週歲以後小孩的哭聲，眼睛張開，含淚，哭聲不大，這是表示抱法不好，或者是草針刺身。眼睛張開，無淚，頭左右轉，並且哼哼的哭，這是表示不耐煩。眼睛半開，含淚並且哼哼的哭，這是因為躺的不好，被褥不平。眼睛半開，流淚很少，哭聲帶着音調，這是表示飢餓，是或口渴。眼睛張開，無淚，高聲的哭，表示要運動。突然皺眉，縮脖，混身顫戰的高聲哭，是表示受了驚嚇。兩腿緊縮，並且高聲的哭，是表示肚痛。臉上現紅色，流淚的哭，是表示頭疼痛。

孩子們所穿的衣服，薄固然不可，過厚亦絕不相宜。普通人都以為小孩子的皮膚薄弱，容易獲得感冒，所以做母親的，往往給他穿了很厚的衣服，其實這才是容易叫他患感冒呢。因為衣服着得過厚，發汗一定非常之多。這多量的汗，當蒸發的時候，從皮膚奪去多量的熱度（物理學上叫做蒸發熱），皮膚便立刻覺到寒冷而要受感冒。還有，發汗過多的人，他的身體容易更成虛弱，所以衣服過厚，比較衣服過薄，其害處反而來得大。我們仔細的觀察，貧民階級的小孩子，一年到頭，赤身露體的時候很多，但是身體極強，這都是養成了習慣，所以皮膚的抵抗力增進，因此，終年也不怕獲得感冒。但是中等社會以上的小孩子，卻萬萬不能和他們來比。由此可知鍛鍊皮膚以後，抵抗力就增強，不但可以免卻感冒並且還可以預防各種疾病。

此外，更重要的事，做母親的應該給孩子們選擇一種良藥，若素是對孩子最有益處的，若素能夠幫助母親們所觀察不到的地方，防患萬一的不小心，因為若素內含有大量促進發育營養身體的成分。每日服用，可以使孩子們身體的各部組織達到健全，增加體內的抵抗力，強化消化器的吸收及消化機能，獲得食品中所不足的營養成分。因為味道甘美，絕無一般藥品的苦澀，所以不論大小孩子服用均宜，乳兒服用牛乳時合以若素，可以避免因牛乳所起的消化不良及營養障礙的弊病。如果乳母服用若素，可以使乳汁增進，母子並獲營養，斷乳之小孩服用若素，能夠免去離乳期間的諸多痛苦，學齡兒童服用若素，增進腦力，避免學齡期間易患的各種疾病。且若素對於姙娠婦服用，不只有益胎兒，更能避免姙娠期的所謂害病，而使產褥期間速復健康。若素中瓶定價三元六角七分，總批發處：天津市第十二區西錦路若素製藥公司北京營業所北京東單新開路濟南營業所：濟南商埠緯三路崇禮營業所：張家口市至善街各大藥房均售

報界人的苦悶

天津河北天元里

不才昔日為彪形壯漢，執業自經服務報界，顛倒晨昏，致以失去一向的健康，雖然每日只吃一頓飯，但酒菜必須飲用四次以上，因是大便秘結，由友人謝遂「若素」二瓶，每日按時服用，一星期過去，病數漸見轉機，一月之後，一瓶良藥用盡，身上隱疾，竟告痊然，日來雖仍飲酒，飲食已恢復，若素之功誠大矣哉！因見若素代價低廉，昨已特購中瓶半打，並煩代售藥房將此函轉達貴公司，以申謝忱，此上若素製藥公司。

王金鑑啓

德縣路十八號
良大川醫院
電話二一、二三二五號
花柳淋病負責根治
特備近代科學化各種電器醫械採取世界最新技術選用各國名廠特效靈藥憑十五年以上臨床經驗為各級社會解除切膚痛苦並專治一般屢治不愈疑難之症絕對負責確保斷根
本院醫師謹啓
診病時間：上午八時起下午十時止
分診處

環球齒科醫院
設備完善 手術敏捷 收費低廉
X光科 電療科 矯正科 鑲補科 小兒齒科 口腔外科
總院（青島湖南路四四號 電話二六六八八號）
院長 醫師 薛緒升 醫師 薛成九
分院（上海靜安別墅六四號 北京東城內大街十三號）

西村醫院
性病科 皮膚科 泌尿器科 外科 其他一般 健康相談
湖南路十三號
電（二）四五七三號
△入院隨時應需▽

補血強精營養劑 參茸補而命
精良葡萄糖注射液 固兒可能
葡萄糖鹽化鈣注射液 固兒可能鈣
純精鹽化鈣注射液 鹽化鈣
青島市雲南路七十九號 華北製藥工廠 電話（二）五四四九號

天 註冊商標
頂上生粉
身份奇乾潔白無比
保險十年以內不壞
青島同合興精製
各大紗廠已往用過數百萬斤無不贊佩 勝過船來品
電話三一八八五番

株式會社 東和公司
營業種目
落花生、同油、同粕、花生麵、各種油脂製品
小麥、雜穀、麥粉、茶、其他一般土產雜貨類
綿糸布、布帛製品、纖維雜貨、三合板
捲煙紙、煙草、石炭、石油、鑛油類、鑛山用機械、番家裁縫機、其他一般機械金物類
青島市本天路八十五號
電話 庶務會計 營業部 特產係 雜貨係
製油工廠 青島市華陽路三十四號
機械陳列場 青島市膠州路東文大樓
濟南出張所 濟南三大馬路緯九路

株式會社 東洋棉花 青島支店
華名 東棉洋行
青島市河北路二三號
營業種目
電話 ○交換台 ○各課直通電話